



EDITAL
DISPENSA DE VALOR Nº 004/2022
COM BASE NO ART. Nº 75, INCISO I DA LEI 14.133/2021

O MUNICÍPIO DE ALTINHO-PE, Inscrito no CNPJ Nº 10.091.502/0001-29, com sede à Rua Dr. Nestor Varejão, nº 51 – Palácio Dr. Lins de Figueirêdo – Centro, Altinho-PE - CEP – 55.490-000, por intermédio da SEINFRA - Secretaria de Infraestrutura, Urbanismo e Obras, torna público que, realizará Chamada Pública, com critério de julgamento **menor preço global**, nos termos Artigo Nº 75, inciso I da Lei 14.133/2021 e Decreto Federal nº 10.922/2021, e as exigências estabelecidas neste Edital, conforme os critérios e procedimentos a seguir definidos, objetivando obter a melhor proposta, observadas as datas e horários discriminados a seguir:

DATA LIMITE PARA APRESENTAÇÃO DA PROPOSTA DE PREÇOS E DOCUMENTAÇÃO DE HABILITAÇÃO:	DIA 07/03/2022, ÀS 13:00 HORAS
REFERÊNCIAS DE HORÁRIO:	HORÁRIO DE BRASÍLIA-DF
ENDEREÇO ELETRÔNICO PARA ENVIO DAS PROPOSTAS E DOCUMENTOS DE HABILITAÇÃO:	licitacao@altinho.pe.gov.br

1.0 – DO OBJETO:

1.1 Constitui objeto desta chamada pública a contratação de empresa especializada para a realização de serviços de topografia para atender as necessidades da Prefeitura do Altinho/PE.

1.2 Fica designado como fiscal do contrato: o Sr.º Eduardo Duarte de Sousa, CREA nº 13.301 – D/PE.

1.3 Compõem este Edital, além das condições específicas, os seguintes documentos:

1.3.1 – **Anexo I** – Minuta de Contrato;

1.3.2 – **Anexo II** – Modelo de Proposta;

1.3.3 – **Anexo III** – Modelo de Declaração de Cumprimento do inc. XXXIII do art. 7º da Constituição Federal;

1.3.3 – **Anexo IV** – Modelo de Declaração de Microempresa e Empresa de Pequeno Porte;

1.3.4 – **Anexo V** – Termo de Referência.

2.0 – DOS RECURSOS ORÇAMENTÁRIOS:

2.1. As despesas decorrentes desta contratação estão programadas em dotação orçamentária própria, prevista no orçamento do Poder Executivo Municipal de Altinho/PE, para exercício de 2022, na classificação abaixo:

Unidade Gestora: 1 – Prefeitura Municipal de Altinho

Órgão Orçamentário: 25000 – SEINFRA – Secretaria Municipal de Infraestrutura e Obras

PALÁCIO MUNICIPAL DR. ANTÔNIO LINS DE FIGUEIRÊDO

Rua Dr. Nestor Varejão, 51. Centro | Altinho - PE | CEP 55.490-000 CNPJ: 10.091.502/0001-29

Fones: 81 3739-1118 site: www.altinho.pe.gov.br | e-mail: altinho@altinho.pe.gov.br



Unidade Orçamentária: 25100 – SEINFRA – Secretaria Municipal de Infraestrutura e Obras
Função: 15 – Urbanismo
Sub Função: 122 – Administração Geral
Programa: 1501 – Apoio Administrativo às Ações da SEINFRA
Ação: 2.45 – Gestão Administrativa da SEINFRA
Despesa 91: 3.3.90.35.00 – Serviços de Consultoria – Pessoa Jurídica
Fonte de recurso: 100000 – Recursos Ordinários – 0.1.00

3.0 – DO VALOR ESTIMADO:

3.1 O valor máximo admitido será de **R\$ 101.380,00 (cento e um mil, trezentos e oitenta reais)**, para o período de 04 (quatro) meses.

4.0 – PERÍODO PARA ENVIO DA DOCUMENTAÇÃO DE HABILITAÇÃO E PROPOSTA DE PREÇO/COTAÇÃO:

4.1. A presente **CHAMADA PÚBLICA** ficará **ABERTA POR UM PERÍODO DE 3 (TRÊS) DIAS ÚTEIS**, a partir da data da divulgação no site, e os respectivos documentos deverão ser encaminhados ao **e-mail: licitacao@altinho.pe.gov.br**, preferencialmente fazendo referência à **DISPENSA**.

4.1.1 Limite para Apresentação da Proposta de Preços: 07/03/2022 às 13:00h.

4.1.2 Para se Habilitar na presente chamada pública, os interessados (Pessoa Jurídica) deverão apresentar os documentos exigidos abaixo.

4.2 Habilitação Pessoa Jurídica:

4.2.1 Prova de inscrição no Cadastro Nacional de Pessoa Jurídica - Cartão CNPJ;

4.2.2 Contrato Social em vigor (Consolidado), devidamente registrado, em se tratando de sociedades comerciais; exigindo-se, no caso de sociedade por ações, documentos de eleição de seus administradores; Estatuto Social devidamente registrado acompanhado a última ata de eleição de seus dirigentes devidamente registrados em se tratando de sociedades civis com ou sem fins lucrativos. Quando se tratar de empresa pública será apresentado cópia das leis que a instituiu; Certificado da Condição de Microempreendedor Individual – MEI;

4.2.3 Regularidade para com a Fazenda Federal - Certidão Conjunta Negativa De Débitos relativos a Tributos Federais e à Dívida Ativa da União;

4.2.4 Certidão Regularidade junto à Secretaria de Estado da Fazenda Pública Estadual;

4.2.5 Certidão Negativa de Débito do Município Sede da Empresa (CND Municipal);

4.2.6 Certidão Negativa de Débitos junto ao FGTS;

PALÁCIO MUNICIPAL DR. ANTÔNIO LINS DE FIGUEIRÊDO

4.2.7 Certidão Negativa de Débitos Trabalhistas (CNDT);

4.2.8 Cópia da Cédula de Identidade dos sócios da empresa ou dos representantes das entidades (RG).

4.3 Qualificação Financeira:

4.3.1 Certidão negativa de falência, de recuperação judicial e/ou extrajudicial expedida pelo distribuidor da sede da pessoa jurídica, datada de, no máximo, 90 (noventa) dias anteriores à abertura desta sessão ou dentro do prazo de validade constante no documento.

4.3.2 **Caso a certidão referida no item anterior contiver ressalva expressa que não abrange os Processos Judiciais Eletrônicos – PJE, deverá a empresa licitante ainda comprovar sua qualificação econômico-financeiro através de outra(s) certidão(ões) abrangendo os processos judiciais eletrônicos do 1º e do 2º grau.**

4.4 Qualificação Técnica:

Os licitantes devem atender as seguintes exigências de qualificação técnica:

4.4.1 Registro ou inscrição da empresa licitante no CREA (Conselho Regional de Engenharia e Agronomia);

4.4.2 Comprovação de que a licitante possua em seu quadro permanente, na data da licitação, profissional(ais) de nível superior detentor(es) de atestado(s) de responsabilidade técnica por execução do serviço de características semelhantes ao objeto da presente Dispensa.

4.5 Proposta de Preço/Cotação:

4.5.1 A Proposta de preço deverá ser apresentada conforme modelo constante no Anexo II, deste Edital.

4.5.2 As propostas de preço que não estiverem em consonância com as exigências deste Edital serão desconsideradas julgando-se pela desclassificação.

4.5.3 Os preços ofertados não poderão exceder os valores unitários, constantes neste Edital. Devendo obedecer ao valor estipulado pela administração, conforme a planilha orçamentaria base, constante no termo de referência, que segue em anexo I.

5.0 – DO PAGAMENTO:

5.1 O pagamento ocorrerá em até 30 (trinta) dias úteis após a apresentação de nota fiscal e após atesto do setor competente, nos termos da Lei Federal nº 14.133/2021.



5.2 Para realização dos pagamentos, a CONTRATADA deverá manter a regularidade fiscal apresentada durante processo de habilitação;

6.0 – DAS DISPOSIÇÕES GERAIS:

6.0 Poderá o Município revogar o presente Edital da Chamada Pública, no todo ou em parte, por conveniência administrativa e interesse público, decorrente de fato superveniente, devidamente justificado.

6.1 O Município deverá anular o presente Edital da Chamada Pública, no todo ou em parte, sempre que acontecer ilegalidade, de ofício ou por provocação.

6.2 A anulação do procedimento de Chamada Pública, não gera direito à indenização, ressalvada o disposto no parágrafo único do art. 71 da Lei Federal nº 14.133/21.

6.3 Após a fase de classificação das propostas, não cabe desistência da mesma, salvo por motivo justo decorrente de fato superveniente e aceito pelo Município.

Altinho – PE, 02 de março de 2022.

Marconi Alves da Silva
Presidente – CPL





ANEXO I

MINUTA DE CONTRATO DE DISPENSA N° ____/2022.

MINUTA DE CONTRATO DE PRESTAÇÃO DE SERVIÇOS TÉCNICOS DE ENGENHARIA QUE ENTRE SI CELEBRAM, O MUNICÍPIO DE ALTINHO E A EMPRESA _____.

Minuta de Contrato de prestação de serviços que firmam, como **CONTRATANTE**, o **MUNICÍPIO DE ALTINHO**, pessoa jurídica de direito público, inscrito no CNPJ sob o n° 10.091.502/0001-29, com sede localizada na Rua Dr. Nestor Varejão, 51 - Centro – Altinho/PE, neste ato representado pelo seu Prefeito, o Sr.º **Orlando José da Silva**, brasileiro, Casado, CPF/MF sob o n° 775.201.134-68 e RG sob o n° 5.928.306 SDS/PE, residente e domiciliado a Rua José Aureliano de Barros Correia, 22, Centro, Altinho/PE, e como **CONTRATADA**, a empresa _____, regularmente inscrita no CNPJ sob o n.º _____, com sede na Rua/Av. _____, na cidade de _____, representada legalmente pelo Sr.(a) _____ (* dados pessoais, inclusive endereço), nos termos da **Dispensa de Licitação n° 004/2022**, realizada na forma do artigo n° 75, inciso I, da Lei n° 14.133/2021 e Decreto Federal n° 10.922/2021, bem como sob as cláusulas e condições seguintes:

CLÁUSULA PRIMEIRA - DO REGIME JURÍDICO

O objeto do presente contrato, rege-se pela Lei Federal n° 14.133/21 e Decreto Federal n° 10.922/2021, e por suas cláusulas, aplicando-se, supletivamente, os princípios da teoria geral dos contratos e as disposições de direito privado.

CLÁUSULA SEGUNDA - DO OBJETO

Constitui objeto deste acordo a contratação de empresa especializada para a realização de serviços de topografia para atender as necessidades da Prefeitura do Altinho/PE.

CLÁUSULA TERCEIRA - DO PRAZO DE VIGÊNCIA

O presente contrato tem vigência de 04 (quatro) meses a contar da data da sua assinatura, podendo ser prorrogado, a critério da CONTRATANTE, nos termos da Lei n° 14.133/21.

§ 1º - O prazo para início da execução dos serviços, objeto deste CONTRATADO, será imediato, após a assinatura do presente Termo Contratual.

CLÁUSULA QUARTA – DO PREÇO E DA FORMA DE PAGAMENTO

Como contraprestação a prestação de serviços, objeto deste acordo, o CONTRATANTE pagará à CONTRATADA o valor mensal de R\$ _____ (por extenso), pelo período de 12 (meses), perfazendo o valor global de R\$ _____ (por extenso).

§ 1º - Pela perfeita execução do objeto licitado, o Município, efetuará o pagamento do preço proposto,

PALÁCIO MUNICIPAL DR. ANTÔNIO LINS DE FIGUEIRÊDO

Rua Dr. Nestor Varejão, 51. Centro | Altinho - PE | CEP 55.490-000 CNPJ: 10.091.502/0001-29

Fones: 81 3739-1118 site: www.altinho.pe.gov.br | e-mail: altinho@altinho.pe.gov.br



em moeda corrente, mediante ordem bancária, até a data do vencimento, atestados os serviços pela Unidade Gestora do Consórcio, desde que não haja fato impeditivo provocado pela Contratada;

§ 2º - O pagamento dos serviços objeto deste Contrato deverá ser efetuado em até 30 (trinta) dias após a prestação dos serviços, mediante apresentação da Nota Fiscal atestada.

§ 3º - Parágrafo único – Os reajustes se darão com base no IGPM, devendo ser concedido nos t termos do art. 3º da Lei 10.192/01.

§ 4º - No valor contratado estão inclusas todas as despesas diretas e indiretas, inclusive os tributos, taxas, encargos sociais, trabalhistas, previdenciários, e quaisquer outros custos e despesas que incidam sobre a prestação de serviços ora contratados.

CLÁUSULA QUINTA – DOS RECURSOS FINANCEIROS

Os recursos alocados para a realização do objeto do presente contrato são oriundos da seguinte dotação orçamentária:

Unidade Gestora: 1 – Prefeitura Municipal de Altinho

Órgão Orçamentário: 25000 – SEINFRA – Secretaria Municipal de Infraestrutura e Obras

Unidade Orçamentária: 25100 – SEINFRA – Secretaria Municipal de Infraestrutura e Obras

Função: 15 – Urbanismo

Sub Função: 122 – Administração Geral

Programa: 1501 – Apoio Administrativo às Ações da SEINFRA

Ação: 2.45 – Gestão Administrativa da SEINFRA

Despesa 91: 3.3.90.35.00 – Serviços de Consultoria – Pessoa Jurídica

Fonte de recurso: 100000 – Recursos Ordinários – 0.1.00

CLÁUSULA SEXTA – DAS ALTERAÇÕES

As alterações, porventura necessárias ao fiel cumprimento deste contrato, serão efetivadas na forma e condições da Lei n.º 14.133/21, formalizadas previamente através de Termo Aditivo, devidamente homologado que passará a integrar este contrato para todos os fins legais.

CLÁUSULA SÉTIMA – DAS PRERROGATIVAS DA CONTRATANTE

O regime jurídico que rege este acordo confere ao Município de Altinho as prerrogativas constantes do art. 104 da Lei 14.133/21, as quais são reconhecidas pela CONTRATADA.

I- O CONTRATANTE se obriga a fornecer todos os documentos relativos à correta execução da natureza do Contrato à CONTRATADA, sempre que instada para tal fim, de modo a que possa exercer a CONTRATADA o pleno direito de execução do contrato em prol da CONTRATANTE.

II- O CONTRATANTE se obriga a efetuar o pagamento nas condições estabelecidas neste contrato, assim como:

a) Proporcionar todas as facilidades para que a CONTRATADA possa desempenhar seus trabalhos dentro das normas do Projeto Básico, bem como no instrumento contratual;

PALÁCIO MUNICIPAL DR. ANTÔNIO LINS DE FIGUEIRÊDO

Rua Dr. Nestor Varejão, 51. Centro | Altinho - PE | CEP 55.490-000 CNPJ: 10.091.502/0001-29

Fones: 81 3739-1118 site: www.altinho.pe.gov.br | e-mail: altinho@altinho.pe.gov.br



- b) Notificar a CONTRATADA qualquer irregularidade encontrada na execução dos serviços;
- c) Colocar à disposição da CONTRATADA toda a equipe técnica que se fizer necessária ao levantamento de dados e informações importantes para subsidiar as diligências, procedimentos e demais atos relacionados à contratação.

CLÁUSULA OITAVA – DAS OBRIGAÇÕES DA CONTRATADA

Sem prejuízo das obrigações constantes na Lei 14.133/21 caberá, ainda, à CONTRATADA:

I – Fornecer os serviços especificados no objeto deste memorial descritivo;

II – Todos os encargos trabalhistas, previdenciários, fiscais e comerciais resultantes da execução do serviço serão de exclusiva responsabilidade da Contratada, excetuando-se as peças e materiais a serem utilizados na prestação dos serviços, que serão fornecidos pela Contratante;

III – Despesas de transporte e deslocamento serão de responsabilidade da empresa contratada;

IV – A Contratada terá o prazo de 24 (vinte e quatro) horas após o recebimento da Ordem de Serviços para iniciar a prestação dos serviços;

V – A Contratada assumirá integral responsabilidade pela boa execução dos serviços, assim como pelo cumprimento das obrigações constantes deste processo de dispensa;

VI – Não será permitida a subcontratação do todo, nem de parte do objeto do presente Contrato; Obedecer rigorosamente à programação de entrega dos serviços nos prazos estipulados;

VII – A empresa deverá disponibilizar as ferramentas e equipamentos necessários à realização dos serviços.

VIII – Realizar visitas de acordo com a conveniência do Município, quando necessárias, para solução de questões relativas ao objeto deste Contrato.

IX – Nos termos do art. 120, da Lei 14.133/21, a CONTRATADA é responsável pelos danos causados diretamente ao CONTRATANTE ou a terceiros, decorrentes de sua culpa ou dolo na execução do contrato, não excluindo ou reduzindo essa responsabilidade à fiscalização ou o acompanhamento pelo órgão interessado.

§ 1º - É expressamente vedada à CONTRATADA a subcontratação no todo ou em parte do objeto do presente contrato.

§ 2º - Obriga-se a CONTRATADA a manter-se, durante toda a execução do presente contrato, em compatibilidade com as obrigações assumidas bem como com todas as condições de habilitação exigidas na ocasião da licitação.

CLÁUSULA NONA – DA RESCISÃO CONTRATUAL

São motivos de rescisão do contrato, independente de procedimento judicial, aqueles inscritos no artigo 137 da Lei nº 14.133/2021.



§ 1º - A CONTRATADA reconhece o direito do CONTRATANTE de paralisar a qualquer tempo ou suspender a execução dos serviços, mediante o pagamento único e exclusivo dos trabalhos já executados.

CLÁUSULA DÉCIMA - DAS PENALIDADES

Ressalvados os casos de força maior, devidamente comprovados, a CONTRATADA, assegurada prévia defesa, sujeitar-se-á às seguintes penalidades:

I- Multa de 5% (cinco por cento) sobre o valor total do Contrato, pelo atraso na prestação dos serviços, pela má qualidade dos serviços prestados, assegurada ampla defesa, devendo o valor da multa ser recolhido à Tesouraria do MUNICÍPIO, no prazo de 03 (três) dias, a contar da data da notificação da penalidade, sem prejuízo de qualquer outra cominação prevista neste instrumento contratual ou na Lei nº 14.133/21 e demais normas legais pertinentes.

II- Em caso de rescisão contratual, por culpa ou dolo da CONTRATADA, será aplicada à mesma, sem prejuízo da responsabilidade civil e criminal que couber, multa de até 20% (vinte por cento) sobre o valor do Contrato, independentemente das penalidades previstas em lei.

§ 1º - Independentemente de cobrança de multas, pela inexecução total ou parcial do contrato, poderão ainda ser aplicadas à CONTRATADA as seguintes sanções, garantida, em qualquer caso, a ampla e prévia defesa:

- a) Advertência por escrito;
- b) Impedimento de licitar e contratar com o MUNICÍPIO, pelo prazo de até 02 (dois) anos;
- c) Declaração de inidoneidade para licitar ou contratar.

§ 2º - As penalidades são independentes e a aplicação de uma não exclui a das demais, quando cabíveis.

§ 3º - Qualquer contestação sobre a aplicação de multas deverá ser feita por escrito.

CLÁUSULA DÉCIMA PRIMEIRA – DA PUBLICIDADE

O presente contrato e todas as suas alterações e/ou aditamentos deverão ser divulgados no sítio eletrônico oficial do MUNICÍPIO e mantidos à disposição do público, na forma do art. 91 da Lei n. 14.133/2021.

O presente contrato deverá ser divulgado no Portal Nacional de Contratações Públicas (PNCP), se este já tiver sido criado no momento da assinatura do presente, no prazo de até 10 (dez) dias úteis a contar da data de sua assinatura, em razão do disposto no art. 94, inciso II, da Lei n. 14.133/2021.

CLÁUSULA DÉCIMA SEGUNDA – DAS DISPOSIÇÕES FINAIS

Fica eleito o foro da Comarca de Altinho - PE, como competente, para dirimir dúvidas ou controvérsias decorrentes da execução do presente Contrato.

PALÁCIO MUNICIPAL DR. ANTÔNIO LINS DE FIGUEIRÊDO

Rua Dr. Nestor Varejão, 51. Centro | Altinho - PE | CEP 55.490-000 CNPJ: 10.091.502/0001-29

Fones: 81 3739-1118 site: www.altinho.pe.gov.br | e-mail: altinho@altinho.pe.gov.br



E, por estarem justos e acordados, firmam o presente contrato em 03 (três) vias de igual teor e para um só efeito legal, na presença das testemunhas que também assinam.

Altinho(PE), ____ de _____ de 2022.

PREFEITURA MUNICIPAL DE ALTINHO

Orlando José da Silva
CONTRATANTE

EMPRESA _____

Representante _____

CONTRATADA

TESTEMUNHAS:

CPF/MF:

CPF/MF:



PALÁCIO MUNICIPAL DR. ANTÔNIO LINS DE FIGUEIRÊDO

Rua Dr. Nestor Varejão, 51. Centro | Altinho - PE | CEP 55.490-000 CNPJ: 10.091.502/0001-29

Fones: 81 3739-1118 site: www.altinho.pe.gov.br | e-mail: altinho@altinho.pe.gov.br



ANEXO II

MODELO DE PROPOSTA COMERCIAL
DISPENSA DE VALOR Nº 004/2022
COM BASE NO ART. Nº 75, INCISO I, DA LEI Nº 14.133/2021

Objeto: Contratação de empresa especializada para a realização de serviços de topografia para atender as necessidades da Prefeitura do Altinho/PE.

PROPOSTA:

ITEM	DESCRIÇÃO	UNID.	QUANT.	VALOR TOTAL
01	Contratação de empresa especializada para a realização de serviços de topografia para atender as necessidades da Prefeitura do Altinho/PE.	MÊS	04	R\$
VALOR GLOBAL				R\$

Valor Global da Proposta: R\$ _____ (por extenso).

Validade da Proposta _____ (porextenso), dias;

Despesas inerentes a impostos, tributos, contratação de pessoal e outros, correrão totalmente por conta da Empresa contratada;

Razão social: _____

Nº do CNPJ: _____

Endereço: _____

Apresentamos nossa proposta conforme a prestação objeto da contratação e preço, estabelecidos no Edital.

_____, de _____ de 2022.

Assinatura do Responsável
CPF:

Obs.: Identificação, assinatura do representante legal e carimbo do CNPJ, se houver.



ANEXO III

DECLARAÇÃO

PREFEITURA MUNICIPAL DE ALTINHO-PE DISPENSA Nº 004/2022 – SEINFRA

A empresa _____, inscrita no CNPJ sob o nº _____, por meio de seu representante legal o Sr. _____, portador (a) da Carteira de Identidade nº _____ e do CPF nº _____, **DECLARA**, para fins de cumprimento do disposto no inciso XXXIII do Art. 7º da Constituição Federal, que não emprega menor de dezoito anos em trabalho noturno, perigoso ou insalubre e não emprega menor de dezesseis anos.

Ressalva: emprega menor, a partir de quatorze anos, na condição de aprendiz ().

Altinho, _____ de _____ de 2021.

Empresa xxxxxxxxx
Representante legal

OBS: em caso afirmativo, assinalar a ressalva acima.



ANEXO IV

MODELO DE DECLARAÇÃO DE MICROEMPRESA E EMPRESA DE PEQUENO PORTE

PREFEITURA MUNICIPAL DE ALTINHO-PE DISPENSA Nº 004/2022 – SEINFRA

A empresa _____, inscrita no CNPJ nº _____, por intermédio de seu representante legal o(a) Sr.(a) _____, portador(a) da Carteira de Identidade nº _____ e do CPF nº _____, **declara** que se enquadra na condição de **MICROEMPRESA – ME OU EMPRESA DE PEQUENO PORTE – EPP**, constituídas na forma da **LEI COMPLEMENTAR Nº 123, de 14/12/2006**. Para tanto anexa o **comprovante de opção pelo Simples** obtido através do site: <http://www.receita.fazenda.gov.br/PessoaJuridica/simples/simples.htm>; do **Ministério da Fazenda - Receita Federal** e/ou **Termo de Opção do SIMPLES**, registrado ou autenticado na Junta Comercial _____ (indicar o local da sede ou domicílio da licitante, onde for o registro).

Altinho, _____ de _____ de 2021.

Empresa xxxxxxxxx
Representante legal



PREFEITURA DO
ALTINHO
CONSTRUINDO UMA NOVA HISTÓRIA

ANEXO V

TERMO DE REFERÊNCIA

CONTRATAÇÃO DE EMPRESA ESPECIALIZADA PARA A REALIZAÇÃO DE SERVIÇOS DE TOPOGRAFIA PARA ATENDER AS NECESSIDADES DA PREFEITURA DO ALTINHO/PE



PALÁCIO MUNICIPAL DR. ANTÔNIO LINS DE FIGUEIRÊDO

Rua Dr. Nestor Varejão, 51. Centro | Altinho - PE | CEP 55.490-000 CNPJ: 10.091.502/0001-29

Fones: 81 3739-1118 site: www.altinho.pe.gov.br | e-mail: altinho@altinho.pe.gov.br

1. APRESENTAÇÃO

Esse termo de referência descreve a prestação serviços técnicos especializados de Topografia para atender as necessidades da Prefeitura de Altinho/PE, realizado por pessoa jurídica, a ser desenvolvido por equipe de profissionais de nível superior, regularmente inscrito e devidamente reconhecido pelo conselho ou entidade profissional competente, CREA/PE – Conselho Regional de Engenharia e Arquitetura de Pernambuco.

1.1. OBJETIVO

O objetivo desse projeto é estabelecer normas, critérios e fornecer informações que permitam a apresentação de propostas e, posteriormente, a celebração de contrato com empresa especializada para a execução de serviços topográficos para elaboração estudos de concepção e viabilidade, serviços de campo, projetos básicos e executivos de engenharia para implantação das obras deste município.

2. CARACTERIZAÇÃO DO MUNICÍPIO

2.1. Localização e Acesso

O município de Altinho está localizado na mesorregião Agreste e na Microrregião Brejo Pernambucano do Estado de Pernambuco, limitando-se a norte com Caruaru e São Caitano, a sul com Ibirajuba, Pannels e Cupira, a leste com Agrestina, e a oeste com Cachoeirinha.

A área municipal ocupa 450,7 km² e representa 0.46 % do Estado de Pernambuco está inserido na Folha SUDENE de Garanhuns, Belo Jardim, Caruaru e Palmares na escala 1:100.000.

A sede do município tem uma altitude aproximada de 454 metros e coordenadas geográficas de 08 Graus 29 min. 23 seg de latitude sul e 36 Graus 03 min 34 seg de longitude oeste, distando 163,1 km da capital, cujo acesso é feito pela BR-232/104 e PE-149.



Figura 1 - Mapa de acesso rodoviário

2.2. Aspectos Socioeconômicos

O município foi criado em 30/05/1881, pela Lei Provincial n. 1.560, sendo formado pelos distritos: Sede e Itaguaçu e pelos povoados de: Cabeça de Negro, Guaraciaba e Taquara de São Pedro.

De acordo com o censo 2000 do IBGE, a população residente total é de

22.131 habitantes sendo 10 542 (47,6) na zona urbana e 11 589 (52,4) na zona rural. Os habitantes do sexo masculino totalizam 11.063 (50,0)%, enquanto que do feminino totalizam 11.068 (50,0)%, resultando numa densidade demográfica de 49,1 hab/km².

A rede de saúde se compõe de 1 Hospital, 53 Leitos, 08 Ambulatórios, e 45 Agentes Comunitários de Saúde Pública. A taxa de mortalidade infantil, segundo dados da DATASUS é de 98,52 para cada mil crianças.

Na área de educação, o município possui 65 estabelecimentos de ensino fundamental com 5.235 alunos matriculados, e 03 estabelecimentos de ensino médio com 524 alunos matriculados. A rede de ensino totaliza 152 salas de aula, sendo 20 da rede estadual, 114 da municipal e 18 particulares.

Dos 6.122 domicílios particulares permanentes, 3235 (52,8)% são abastecidos pela rede geral de água, 1100 (18,0)% são atendidos por poços ou fontes naturais e 1.787 (29,2)% por outras formas de abastecimento. A coleta de lixo urbano atende 2.914 (47,6)% dos domicílios.

Os gastos sociais per capita são R\$ 29,00 em educação e cultura, R\$ 20,00 em habitação e urbanismo, R\$ 41,00 em saúde e saneamento e R\$ 13,00 em assistência e previdência social (2000).

Os setores de atividade econômica formais são: Indústria de transformação, gerando 07 empregos em 03 estabelecimentos, comércio com 37 em 21, serviços com 26 em 07, administração pública com 595 em 01, agropecuária, extra vegetal, caça e pesca com 07 em 05.

O Índice de Desenvolvimento Humano Municipal-IDH-M é de 0,59062. Este índice situa o município em 133º no ranking estadual e em 4844º no nacional.

O Índice de Exclusão Social, que é construído por 07 (sete) indicadores (pobreza, emprego formal, desigualdade, alfabetização, anos de estudo, concentração de jovens e violência) é de 0,339, ocupando a 83ª colocação no ranking estadual e a 4.321ª no ranking nacional.

2.3. Aspectos Fisiográficos

O município de Altinho está inserido na unidade geoambiental do Planalto da Borborema, formada por maciços e outeiros altos, com altitude variando entre 650 a 1.000 metros. Ocupa uma área de arco que se estende do sul de Alagoas até o Rio Grande do Norte. O relevo é geralmente movimentado, com vales profundos e estreitos dissecados. Com respeito à fertilidade dos solos é bastante variada, com certa predominância de média para alta.

A área da unidade é recortada por rios perenes, porém de pequena vazão e o potencial de água subterrânea é baixo.

A vegetação desta unidade é formada por Florestas Subcaducifólicas e Caducifólicas, próprias das áreas agrestes.

O clima é do tipo Tropical Chuvoso, com verão seco. A estação chuvosa se inicia em janeiro/fevereiro com término em setembro, podendo se adiantar até outubro.

Nas superfícies suaves onduladas a onduladas, ocorrem os Planossolos, medianamente profundos, fortemente drenados, ácidos a moderadamente ácidos e fertilidade natural média e ainda os Podzólicos, que são profundos, textura argilosa, e fertilidade natural média a alta. Nas elevações ocorrem os solos Litólicos, rasos, textura argilosa e fertilidade natural média. Nos Vales dos rios e riachos, ocorrem os Planossolos, medianamente profundos, imperfeitamente drenados, textura média/argilosa, moderadamente ácidos, fertilidade natural alta e problemas de sais. Ocorrem ainda afloramentos de rochas.

2.4. Geologia

O município de Altinho encontra-se inserido, geologicamente, na Província Borborema, sendo constituído pelos litotipos da Suíte Serra de Taquaritinga, dos Granitóides Indiscriminados e das suítes Calcialcalina de Médio a Alto Potássio Itaporanga e Shoshonítica Salgueiro/Terra Nova, como pode ser observado na figura 2.



Figura 2 - Mapa geológico

2.5. Recursos Hídricos Águas Superficiais

O município de Altinho encontra-se inserido nos domínios da Bacia Hidrográfica do Rio Una. Seus principais tributários são: o Rio da Chata e os riachos: da Cabeleira, do Morcego, da Mandioca, do Saco, do Letreiro e Exu. Não existem açudes com capacidade de acumulação igual ou superior a 100.000m³.

Todos os cursos d'água no município têm regime intermitente e o padrão de drenagem é o dendrítico.

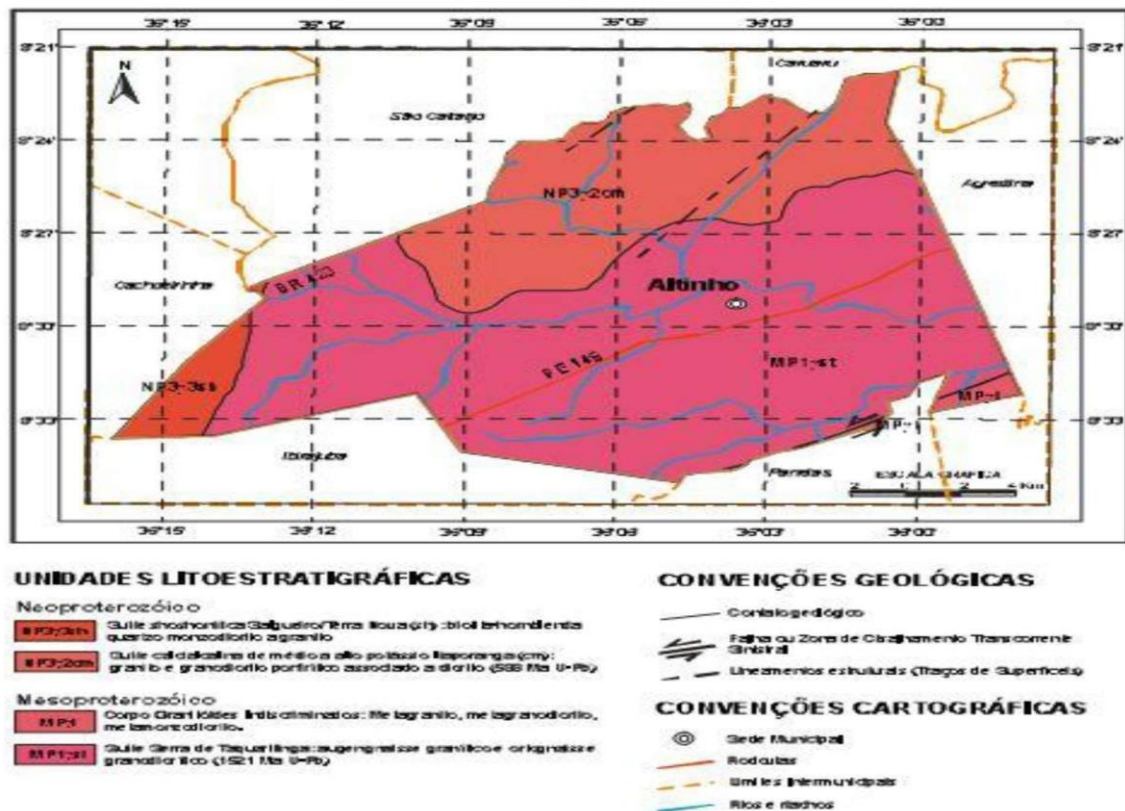
Águas Subterrâneas

O município de Altinho está totalmente inserido no Domínio Hidrogeológico Fissural. O Domínio Fissural é composto de rochas do embasamento cristalino que englobam o sub-domínio rochas metamórficas constituído da Suíte Serra de Taquaritinga e o sub-domínio rochas ígneas da Suíte Salgueiro-Terra Nova, Suíte calcialcalina Itaporanga e dos Granitóides.

3. DESCRIÇÃO DA SOLUÇÃO

PALÁCIO MUNICIPAL DR. ANTÔNIO LINS DE FIGUEIRÊDO

O levantamento planialtimétrico cadastral é um documento que descreve o terreno com exatidão, composto por relatórios e plantas a serem elaborados em estreita observância às Normas Brasileiras, em que são anotadas todas as medidas: planas, os ângulos e as inclinações, e executado com equipamento topográfico de extrema precisão, além de incluir informações dos elementos constitutivos da superfície levantada, como edificações, obras de engenharia, infraestrutura, vegetação.

Para a realização do serviço objeto deste Termo de Referência deverão ser observadas a legislação pertinente aos temas urbanismo, cidades, parcelamento urbano, regularização fundiária, meio ambiente, registro público, patrimônio público, além dos instrumentos normativos à área de geotecnologia, cartografia e topografia, tais como:

- Constituição Federal de 1988, nos artigos 182 e 183, que redefinem direitos de propriedade e a possibilidade de intervenção do Estado no domínio da propriedade privada, privilegiando o das questões urbanas;
- Lei nº 10.257, de 10 de julho de 2001 - Estatuto da Cidade, que regulamenta uma série de instrumentos de natureza urbanística voltados para induzir, mais que normatizar, as formas de uso e ocupação do solo. O estatuto possibilita o desenvolvimento de uma política urbana voltada para promoção e inclusão social e territorial nas cidades brasileiras, considerando seus aspectos urbanos, sociais e políticos;
- Lei Federal nº 6.766, de 19 de dezembro de 1979, que dispõe sobre o Parcelamento do Solo Urbano, sobre a subdivisão de gleba em lotes destinados à edificação, com abertura de novas vias de circulação, de logradouros públicos ou prolongamentos, modificação ou ampliação das vias existentes, também define algumas restrições a locais onde não são permitidos loteamentos;
- Lei Federal nº 11.481, de 31 de maio de 2007, que dispõe sobre a Regularização Fundiária de Interesse Social em Imóveis da União;
- Lei Federal nº 13.465, de 11 de julho de 2017, que dispõe sobre a regularização fundiária rural e urbana, sobre a liquidação de créditos concedidos aos assentados da reforma agrária e sobre a regularização fundiária no âmbito da Amazônia Legal;
- Decreto nº 9.310, de 15 de março de 2018, que institui as normas gerais e os procedimentos aplicáveis à Regularização Fundiária Urbana e estabelece os procedimentos para a avaliação e a alienação dos imóveis da União;
- Lei Federal nº 6.015, de 31 de dezembro de 1973, que dispõe sobre Registros Públicos (Capítulo IX - Do Bem de Família: Art. 260 ao Art. 265 e Capítulo XII);
- Lei nº 12.651, de 25 de maio de 2012, que dispõe sobre a proteção da vegetação nativa;
- Legislação Ambiental em todas as esferas: federal, estadual e municipal. Observar a evolução da legislação brasileira no estabelecimento de normas, critérios e padrões relativos ao controle e à qualidade do ambiente urbano e natural;
- Definições contidas nas NBR 13.133/1994, NBR 13.531/1995 e NBR 13.532/1995, NBR 14.166/1998, quanto ao grau de elaboração e conteúdo, no que couberem;
- Normas Técnicas da Cartografia Nacional (Decreto nº 89.817, de 20 de junho de 1984), no que couberem;

4. DOS PRAZOS

- A contratada terá um prazo de 04 (quatro) meses, consecutivos, iniciando-se a partir da data da emissão da ordem de serviço, para entrega de plantas e memoriais de acordo com a necessidade do Município de Altinho/PE.

5. DAS OBRIGAÇÕES DA CONTRATADA

- Fornecer os serviços especificados no objeto deste memorial descritivo;
- Todos os encargos trabalhistas, previdenciários, fiscais e comerciais resultantes da execução do serviço serão de exclusiva responsabilidade da Contratada, excetuando-se as peças e materiais a serem utilizados na prestação dos serviços, que serão fornecidos pela Contratante;
- Despesas de transporte e deslocamento serão de responsabilidade da empresa contratada;
- A Contratada terá o prazo de 24 (vinte e quatro) horas após o recebimento da Ordem de Serviços para iniciar a prestação dos serviços;
- A Contratada assumirá integral responsabilidade pela boa execução dos serviços, assim como pelo cumprimento das obrigações constantes deste processo de dispensa;
- Não será permitida a subcontratação do todo, nem de parte do objeto do presente Contrato;
- Obedecer rigorosamente à programação de entrega dos serviços nos prazos estipulados;
- A empresa deverá disponibilizar as ferramentas e equipamentos necessários à realização dos serviços.

6. DAS OBRIGAÇÕES DA CONTRATANTE

- Efetuar os pagamentos devidos à contratada;
- Receber os serviços objeto do contrato, nos termos, prazo, condições e especificação estabelecidas neste instrumento;
- Designar servidor responsável para fiscalização e acompanhamento do contrato;
- Rejeitar no todo ou em parte, por intermédio da fiscalização, os serviços que estejam em desacordo com o firmado, podendo exigir, a qualquer tempo, a alteração dos serviços que julgar insuficientes ou inadequados;
- Aplicar a contratada as penalidades depois de constatada as irregularidades garantidas o contraditório e ampla defesa;
- Fornecer a contratada todas as informações, esclarecimento, documentose demais condições necessárias à execução do contrato.

7. DA FORMA DE PAGAMENTO

- O pagamento deverá ser efetuado conforme medições, obedecendo ao cronograma físico financeiro, vistorias e aprovações da Secretaria de Infraestrutura.
- O pagamento pelos serviços efetivamente prestados será creditado em nome da contratada, em moeda corrente nacional, mediante Ordem Bancária em conta corrente por ela indicada, uma vez satisfeitas às condições estabelecidas.
- Nenhum pagamento será efetuado pela CONTRATANTE à CONTRATADA enquanto pendente qualquer condição não satisfeita em relação ao serviço realizado. A demora decorrente de condição pendente não acarretará ajuste de preço ou indenização por atraso de pagamento.

8. DO ORÇAMENTO BASE

O orçamento básico do objeto CONTRATAÇÃO DE EMPRESA ESPECIALIZADA PARA A REALIZAÇÃO DE SERVIÇOS DE TOPOGRAFIA PARA ATENDER AS NECESSIDADES DA PREFEITURA DO ALTINHO/PE contém o custo global do serviço e o demonstrativo do valor orçado, totalizando a importância de **R\$ 101.380,00 (cento e um mil, trezentos e oitenta reais)**.

No valor global apresentado estão incluídos todos os custos de correntes de mão-de-obra, encargos sociais, materiais de construção, equipamentos, transportes, fretes, taxas e impostos, não cabendo nenhum ônus adicional para a conclusão dos serviços.

PALÁCIO MUNICIPAL DR. ANTÔNIO LINS DE FIGUEIRÊDO

Rua Dr. Nestor Varejão, 51. Centro | Altinho - PE | CEP 55.490-000 CNPJ: 10.091.502/0001-29

Fones: 81 3739-1118 site: www.altinho.pe.gov.br | e-mail: altinho@altinho.pe.gov.br

OBRA
Contratação de Empresa Especializada para a Realização de Serviços de Topografia para atender as necessidades da Prefeitura do Altinho/PE.

Bancos
SIURB INFRA -
07/2021 -
São Paulo

B.D.I.
20,7%

Encargos Sociais
Não Desonerado:
Horista: 113,83%
Mensalista: 69,92%

Orçamento Sintético

Item	Código	Banco	Descrição	Und	Quant.	Valor Unit	Valor Unit com BDI	Total	Peso (%)
2	011000	SIURB INFRA	LEVANTAMENTO PLANIALTIMÉTRICO CADASTRAL	m ²	137000	0,62	0,74	101.380,00	100,00 %

Total sem BDI

84.940,00

Total do BDI

16.440,00

Total Geral

101.380,00

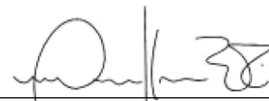

Marllon Victor Soares Cabral
Engenheiro Civil
CREA/PE
181.588.332-4

OBRA

Contratação de Empresa Especializada para a Realização de Serviços de Topografia para atender as necessidades da Prefeitura do Altinho/PE.

Bancos

SIURB INFRA - 07/2021
- São Paulo

B.D.I.

20,7%

Encargos Sociais

Não Desonerado:
Horista: 113,83%
Mensalista: 69,92%

**Planilha Orçamentária
Analítica**

2	Código	Banco	Descrição	Tipo	Und	Quant.	Valor Unit	Total		
Composição	011000	SIURB INFRA	LEVANTAMENTO PLANIALTIMÉTRICO CADASTRAL	Infraestrutura	m²	1,0000000	0,62	0,62		
Insumo	94298	SIURB INFRA	FURGÃO LONGO, TETO ALTO 50% EM OPERAÇÃO	Material	H	0,0020000	64,23	0,12		
Insumo	94264	SIURB INFRA	NÍVEL COM PRECISÃO DE 0,7 MM/KM	Equipamento	H	0,0004000	1,91	0,00		
Insumo	94286	SIURB INFRA	TEODOLITO COM PRECISÃO DE 10 SEGUNDOS	Equipamento	H	0,0025000	0,83	0,00		
Insumo	1163	SIURB INFRA	DESENHISTA DE TOPOGRAFIA - NÍVEL TÉCNICO (SGSP)	Mão de Obra	H	0,0024000	48,52	0,11		
Insumo	1158	SIURB INFRA	DESENHISTA CADISTA (SGSP)	Mão de Obra	H	0,0012000	48,02	0,05		
Insumo	1134	SIURB INFRA	AJUDANTE OU AUXILIAR DE TOPOGRAFIA (SGSP)	Mão de Obra	H	0,0066000	24,88	0,16		
Insumo	1181	SIURB INFRA	TOPÓGRAFO (SGSP)	Mão de Obra	H	0,0033000	55,97	0,18		
					MO sem LS =>	0,23	LS =>	0,27	MO com LS =>	0,50
					Valor do BDI => 0,12		Valor com BDI		0,74	

Quant. => ##### Preço Total => **101.380,00**

Total sem BDI 84.940,00
Total do BDI 16.440,00
Total Geral 101.380,00



Marllon Victor Soares Cabral
Engenheiro Civil
CREA/PE 181.588.332-4

SECRETARIA MUNICIPAL DE INFRAESTRUTURA

**COMPOSIÇÃO DA TAXA DE BDI
(conforme Acordo 2622/2013 - TCU)**

ITEM	COMPOSIÇÃO	%
1	ADMINISTRAÇÃO CENTRAL	4,01%
	Escritório Central	4,01%
2	IMPOSTOS	5,65%
	ISS	2,00%
	PIS	0,65%
	COFINS	3,00%
3	LUCRO	7,30%
4	GARANTIAS /SEGUROS	0,40%
5	RISCOS	0,56%
6	DESPESAS FINANCEIRAS	1,11%
PERCENTUAL TOTAL		19,03%
CÁLCULO DO BDI[(1+(AC+G+R)*(1+DF)*(1+L))/(1-I)-1]		20,70%

Legenda

AC = Administração

Central G = Garantia

R = Risco

I = Impostos

L = Lucro

DF = Despesas Financeiras

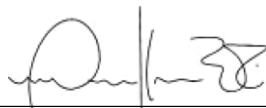

Marllon Victor Soares
Cabral Engenheiro Civil
CREA/PE 181.588.332-4

OBRA
Contratação de Empresa Especializada para a Realização de Serviços de Topografia para atender as necessidades da Prefeitura do Altinho/PE.

Bancos
SIURB INFRA -
07/2021 - São Paulo

B.D.I.
20,7%
Horista: 113,83%

Encargos Sociais
Não Desonerado:
Mensalista: 69,92%

Cronograma Físico e Financeiro

Item	Descrição	Total Por Etapa	30 DIAS	60 DIAS	90 DIAS
2	LEVANTAMENTO PLANIALTIMÉTRICO CADASTRAL	100,00%	33,00%	33,00%	34,00%
		101.380,00	33.455,40	33.455,40	34.469,20

Porcentagem	33,0%	33,0%	34,0%
Custo	33.455,40	33.455,40	34.469,20
Porcentagem Acumulado	33,0%	66,0%	100,0%
Custo Acumulado	33.455,40	66.910,80	101.380,00



Marllon Victor Soares Cabral
Engenheiro Civil
CREA/PE 181.588.332-4